晨刊 晨刊一張半

因失守湖口堅壘
九江、南昌均動搖
風聲鶴唳盛行臆測謠諑

【上海十日電】日軍佔領湖口、更衝破馬頭鎮封鎖線、是已擊破國府側在長江守備線之主要部份、根本簸動漢口之安全性、不特予敗戰國府以實力打擊、抑且對蔣政權精神影響亦至鉅、原來中國軍民間、關於日軍佔領湖口後、果取如何進路、攻略漢口、盛行各種臆測言辭及謠諑、大有風聲鶴唳草木皆兵之勢、一說謂、湖口九江間、日本軍隊、爲洪水所阻、難於移動、故日軍必捨陸而水、利汽船汽艇、渡鄱陽湖、直攻南昌、一說謂、日軍決不攻擊南昌、何以言之?、日本目的、端在封鎖粵漢鐵路、斷絕漢口退路、意者、日軍當渡鄱陽湖最狹之湖面、針對粵漢鐵路、取最短距離而進軍云云、兩說紛傳、謠言四起、致今九江南昌、人心極度動謠、據最近歸漢口之外人談稱、南昌市民、現正陸續開始避難云、

進出絳縣西方 現猛追擊殘敵

(石家莊十日電)日本〇〇部隊、擊退曲沃南方敵軍、九日正午 軍次絳縣西方地區、一部已開至〇〇、〇〇方面、猛追倉皇退却之敵軍、

日軍到垣曲
渡河點攻略戰在即

【石家莊九日電】數日來猛攻垣曲東方地區敵軍之日軍某部隊、急速攻略垣曲、制壓該地西南黃河渡河點、截斷敵軍退路、日軍又派新銳大兵團、九日由濟源方面陸續開往該地、於是垣曲附近黃河渡河點攻略戰、僅爲時間問題耳、

晉南敗敵逃竄
日軍猛追擊

【北京九日電】蟠踞曲沃南方山岳地帶約卅師之敵軍、遭日軍萬城目、淸水、鬼武各部隊猛攻不支、紛紛逃竄、日軍趁勢猛追、七日晚近入絳縣、八日黎明、又猛追沿垣曲街道敗退之大批殘敵、又其野、森本兩部隊追擊沿同蒲路向西南潰逃之殘敵、七日晨進入橫水鎮、又沿同蒲路北上之日軍、八日進至東鎮矣、

【石家莊九日電】曲沃新絳南方一帶之山地、已被日軍佔領、敵因日本巧妙之作戰、其後方亦已被包圍、故敵周章狼狽、向各處山岳地帶遁入、爲潰亂狀態、小林、鈴木、眞野諸部隊、當即冒百三十餘度之炎熱、向〇〇方面、移於猛攻之追擊戰、又淸水、萬城目、鬼武之論部隊、往〇〇方面、開始掃討云、

在湖口岸壁 陸海軍握手

【湖口九日電】日本陸軍、於佔領湖口後、同時、海軍掃海作業、亦顯見進展、九日下午二時、陸戰隊士師部隊中武部隊〇〇〇名、分乘艦艇〇隻、堂堂當先開 抵湖口岸壁、於玆、陸海兩軍、互相作感激之把握、時距佔領湖口實達五日也、維時、岸壁上之陸石川部隊長與中武部隊長、恭謹握手、廳集岸處登陸之海上勇士、展開感激場面、

松浦偵察機隊與〇〇航空隊勳狀達上聞

【東京九日電】縱橫中南華大空、多樹戰功之日本海上猛鷲松浦大尉指揮之偵察機隊及〇〇航空隊、今年四月、曾經長谷川司令長官、分別授予勳狀、今次更將此勳狀、上達天聽、九日下午大本營海軍報道部發表、已發表此旨、原來松浦大尉指揮軍艦〇〇及〇〇水上偵察機隊、一月八日上午、第一次空襲南寧、炸燬焚燒該地敵格納庫與兵舍等數間、而在空中戰鬥、擊墜敵戰鬥機兩架、更於下午、復對該地作第二次攻擊、與反攻而來之敵機十架交戰、擊墜敵機五架、翌日、上午下午、又實施反復攻擊南寧、對地上敵機及兵舍格納庫等、予以至大損害、一月十日長驅飛至柳州、炸燬敵戰鬥機數架外、並與敵機交戰、擊墜共二機、計此三日間、反復轟炸五次、日方僅偵察員一名、戰死 機上、全機平 安歸還、尤足發揮部隊之精銳情勢、〇〇航 空隊、當時爲 炸燬集中在漢口及南昌方面之敵軍轟炸機、於三月十四日夜、先以攻擊機分別奇襲漢口、南昌之方飛機場、加以攻擊、十五日竟夜空襲漢口二次、南昌三次、十六日夜更反復夜襲漢口南昌、此連日夜襲、敵方陸上以猛烈之照射砲擊、加以戰鬥機三架乃至五架、而舉全力防禦、惟〇〇航 空隊、置之不顧、敢然攻擊、陸上敵機因而燃燬者廿三架、並炸燬機庫三棟、附屬兵舍、諸工廠數棟、全機安然歸還、毫無遺憾發揮日本海軍空軍夜襲之成果也、

中華民國婦女會結成

【北京九日電】以日滿華婦人團体之提携爲目的、頃決定結成新政府中國婦人團体、中華民國婦女會、該會於新政權治下、圖謀中國 婦女全般的向上、而期與滿日女性 密接提携、本部在北京設置、各城市設支部、分會設置各縣、網羅中國女性以努力新興中國之建設、

日德意提携愈堅固
不怕世界一大紛糾
意大利首相墨索里尼披瀝決意

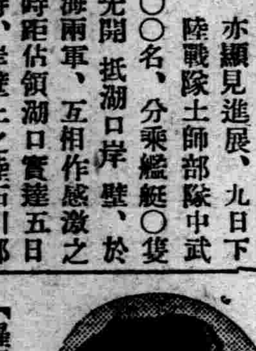

【羅馬九日電】墨索里尼首相、對於九日在羅馬發行之『法西斯蒂十五年間代表議會之活動』法西斯蒂黨報告書、特寄序文、於力倡西班牙佛蘭哥軍勝利的歷史意義後、披瀝法西斯蒂政府之決意如左、西班牙革命、雖法蘇兩國援助人民戰 線軍、而佛 蘭哥軍、仍節節收獲勝利、此誠寓有至大意義 之歷史 事實也、原來在共產主義勢力與持有不滅原則勢力之國際對峙現狀下、實形有黑衫黨最初挑戰之意義、顧此最後挑戰、果爲誰 敗、尙難斷言、抑且此勢又爲一包括反動的革命之一共產主義過去革命與我人革命間最初衝突、至此衝突、是否擴及全歐、固難顯明豫斷、而法西斯蒂主義、爲決定世界諸大陸運命者、故即有大紛爭、亦不足恐也共、次就羅馬、柏林、東京樞軸之强韌性而言曰、征服亞比西尼亞、乃確立意國之外交政策、現在羅馬柏林樞軸、所以鞏固樹立於羅馬、柏林、東京鼎立三角之上也、德意兩國之關係、按前此情形、共鞏固幾如無須簽訂正式外交條約也、最後墨索里尼首相、言及意軍備之强化、所述如左、意大利全國之生活、帶有軍事性質、此種傾向、諒能日益增大、且非若是不可也、故意國國民、爲靈戰爭與和平之一切任務、不斷努力而誇於世人之前也、

"漢口易於陷落" =德軍事顧問談=

【香港九日電】八日抵此間之德國人軍事顧問等關於漢口防備、對外人方面談稱、武漢地方軍事工場、有非常完全者、故武漢防衛軍之裝備、亦甚完備、然軍紀不甚嚴肅、照以往之例、日本軍一旦出現漢口附近時、則中央軍之精銳、必先行退却、共後僅留雜軍與勞工耳、故漢口陷落、較爲容易、

迅速再開華工廠
日供給資本技術
上海陸海軍兩當局發表

【上海九日電】速使日軍華中佔領地區中之華人工廠重行開辦、藉以增加生產、救濟失業、實爲當前急務、然華人工廠、因資本缺乏、技術者缺乏、等、不能即時如願以償、故日本陸海軍當局、從中努力、由日方供給資本與技術、在公正妥當之共同經營條件之下、希舉日華提携之實、節節獲得成效、乃共中一部華人、誤解日方好意、或恐漢口政府緊迫、而所有忌避、或變更爲第三國人名義、是以日方陸 海軍當局、對於不響應共同經營之工廠、決定委託於日方當業者使之經營、火速開始工作、並已於九日發表當局談、而維新政府實業部、亦已發表當局談、力言適應日華共同經營方針、而謀經濟復興、乃當前急務也云、

蘇聯肅黨愈熾烈
布元帥或作犧牲

【華沙九日電】莫斯科軍區司令官布喬欽奴元帥、早即爲斯達林所棄、據九日此間接息云、自布元帥股肱莫斯科軍管區沙波洛介夫、最近以反革命之罪被拘以來、布元帥從未參加公式招待會、又聞公共機關之廳舍、亦陸續撤去布元帥之肖像、由此觀之、一般以爲布元帥亦爲肅淸工作犧牲、而被拘捕、亦未可知之風說甚高云、

船長暴露 蘇聯悲慘實狀

【淸津九日電】六月廿九日侵入要塞地帶內洛山海岸而被抑留之蘇聯遠東國營漁場、托辣斯托所屬漁船波波夫第一〇七號、船長薩列哥塞維赤卅(五〇)以下四名、目下在淸津署府訊問、該 船長關於蘇 聯內容、略述如左、據在莫斯科勞動局談稱、若往遠東一月支付五百盧布等語、吾等相信好餌、而陷於如此運命者、在遠東有六萬人、然渠等以自三月起至三年以下之契約加盟勞働局遠東支部、每十名成一國組織經濟村、乃工錢五百盧布、夢想不到、僅對十名一月支給麵包二斤、至現款雖爲未曾支付、故一時抵還東則絕對不能回至故鄕、蘇聯不問男女、達十四歲、藉口義務奉公、被强要勞動、國民對斯達林宣誓忠誠、然國民全體、本心完全正反云云、

"南昌尙有飛機" 劉少尉供詞內容

【安慶九日電】八日被日軍捕獲之劉甫成航空少尉(前誤報爲中御)九日朝被送到〇〇部隊本部、受日軍醫之周到看護後、對江口〇〇部隊長與陸戰隊等之審訊、非常誠實、答述如次、室原籍爲吉林省、在廣州一年間受飛機駕駛訓練、今年五月、被配屬於南昌之空軍第二中隊第三十隊、昨日偵視馬頭鎮附近之日本軍艦、吾操縱S、B重爆九〇三號、搭載百五十旺炸彈、保以五千米以上之高度而來空襲、但因地上砲火猛烈、未得投彈、雖瞄視安慶飛行場幾次、但屢屢 失敗、方擬歸還基地、被日本〇〇機急追、雖滿處逃跑、但發動機 被擊壞、遂噴出火、此時、知已無救、搭乘之三人、以降下傘逃走、而被逮捕、昨日六機編隊、全爲中國人駕駛員、未有 蘇聯 人、南昌飛 行場、因日本軍數次之空襲、殆被粉碎、遂遷移基地、現重爆戰鬥機合計、僅有三百四十架之譜、實聞恐日本軍空襲、全機飛上空中、定夕刻歸還云云、又彼爲中國人駕駛員、被日軍逮捕之最初者、而對向嶺子嶺安慶西北五里附近山中、乘降下傘落下之其他二名、目下入田部隊、極力搜查中、

森本爲視察渡華

【東京九日電】日鐵道省調査部長森本義夫氏、預定十一日由東京出發、約以三週間、爲華中方面鐵道視察、並爲調查現地鐵道職員而渡華、

國黨首腦須入黨 中國共黨側要求

【北京九日電】國民党中央監察委員會、日前決定毛澤東周恩來等中國共產党領袖、恢復國民黨籍、結果、此等共產黨指導者、遂兼具國共兩黨黨員資格矣、據華方某方面所得確息、今次共產黨側、亦復對於國民黨側要求、蔣介石以下國民黨要人、均須入共產黨籍、據謂老 蔣對此、並未表明態度、而共產黨側堅持主張、謂國民黨要人如不能全部入黨、亦必須老蔣一人代表而入黨云云、總之共產黨側對於國共合作、始終處於平等立場之聯合戰線也、共產黨側此種要求、殊値注目、

蔣軍將兵士氣沮喪

【石家莊九日電】淮南兵團總指揮李品仙、於徐州敗戰後、即於六安指揮麾下第十軍徐源泉、第二十軍楊 森及第 四十八軍繆磊等蔣之嚴令、重整戰備、然以連遭敗北、意氣沮喪、疲憊已極、脫離戰線、焦慮成疾、不堪共職、八日晚竟擅自入漢口某病院治療、查李品仙乃廣西派之闘將、且於蔣介石幕僚中、亦屬錚錚之將領、共麾下擁有徐源泉楊森、繆磊等軍閥、且又爲最高指揮官、而今竟出此舉者、足見黨軍全般士氣沮喪殆盡、頗堪注目、又李品仙擅離 戰線者、蔣介石極 度憤慨、似正考慮重嚴處分辦法中、當即任命第四十八軍長繆磊爲淮南兵團總指揮代理矣、

[illegible]擅離戰線靜養
蔣大發雷霆考究處分方法

[illegible]

防共專任官 日代表將赴任

【東京九日電】日本內務省警保局、以日、德、意三國防共協定之締結爲契機、定三國間相互、使防共專任官、交換駐在、現因諸般準備、已告完竣、故來週中、與官制公布同時、定行任命駐在官、初代之專任官、羅馬防共公館、內定爲內務事務官猪俣敬太郎、伯林防共公館、內定爲伯林駐內務事務官忘賀格氏、猪俣氏、八月出云云、

美陸軍準備產業動員計劃

[illegible]對民間軍需工場指導教育費支出一千萬美元、陸軍省爲致於代戰之勝利、與民間工場維持緊密連絡、以期軍需品製造之萬全、決定積極的開始民間軍需工場之指導訓練、爲該費用一千萬美元決定至九月一日支出云云、

[illegible]
三、試驗 七月二十七日午前九時起 七月二十八日午前九時起 發給受驗票時通知之
五、募集截止日期 康德五年七月二十日
(注意)提出書類不完全者概不受理

錦州市公立國民學校教員募集廣告
一、資格 男子新制師範學校及舊制高級師範學校卒業三十歲以內者
二、人員 若干名
三、報名手續 須具備卒業成績證明書、履歷書、像片提出本市行政科
四、報名期限 自廣告日起至八月二十日止
五、考試 (1)學科試驗 日語、體操、算術 (2)口頭試問 (3)體格檢查
六、考試日期 八月二十二日二十三日兩日間(每日午前九時開始)
七、考試場所 錦州市公立向陽國民優級學校
八、採用待遇 合格者即採用爲本市國民學校教員月給三十圓以內

聘請律師重要聲明
啓者本號於康德五年七月四日聘請日本法學士江崎保次大律師爲常年法律顧問嗣後關於本號財產權利及法律行爲完全委任該大律師代爲保障辦理恐未週知特此聲明
康德五年七月四日
奉天城內千石橋胡同一八
右經理人 義和號 張子威
啓者本律師於康德五年七月四日經奉天城內千石橋胡同義和號經理張子威聘爲常年法律顧問由聘任之後倘有侵害該義和號經理張子威名譽信用及財產上一切權利並法律行爲本律師完全保障恐未週知特此聲明
法學士 辯護士 律師 江崎保次
康德五年七月四日

村債淸理公告
本縣各村村債及關聯村債之債務定於康德五年七月十一日起在各村公所開始淸理村別淸理日期及辦法於縣內各揭示板揭示仰各債權人如期涖塲否則認爲放棄債權停止支付除通知外此告
康德五年七月一日 寬甸縣縣長 各村長

失執照聲明
玆有領名增發恒宅字二四〇六號土地執照壹張坐落樺甸一區東大街路南一八六方丈東至孫姓西至孫姓南至道北至道因被火焚燬喪失除請補發執照外特此聲明作廢
樺甸縣 孫鼎臣啓

葦河縣公署佈告
關於招墾地買收區內不在地主訂期發價之件
爲佈告事查本縣招墾地買收區內地主不在地處理辦法業於上年十二月十八日會奉濱江省公署指令第一〇七號民地登第五七號之二略開准本縣墳發土地執照遲行與滿拓滿鮮兩會社辦理出賣手續等因在案茲依前項指令要旨將地主不在地由縣數墳發新土地執照出賣與滿拓滿鮮兩會社最近磋商結果此項地價由兩會社直接交送到縣惟因各不在地主權利所關擬訂於本年五月二十日起至七月十二日止在此期限以內各該不在地主迅速持照來縣領價毋勿自悞切切
記
滿洲拓殖公社買收土地區域如左
第一區 蘇連河 葦沙河 葦沙河西溝 周家營子西南岔 四間堂 大肚川
第三區 牙不力
第四區 黃玉河子、黃玉河子東南岔 西南岔 南段 北段 大淸頂子東段
第五區 幾靖屯 大舖屯 四合川 平陽川 韓牛撥
滿鮮拓殖公社買土地區域如左
第二區 頭道嶺子 三道嶺子 老姑 養魚池 蝦蟆河南岸(由十九里至三十八里)太平川
康德五年五月卅一日 葦河縣長蔡興吾

大連汽船出帆
△開往天津 ▲天津丸 七月十一日 ▲龍平丸 七月十二日
△基隆高雄行 ▲山東丸 七月廿日
△開往安東 ▲北康號 七月十八日
△開往青島上海 ▲奉天丸 七月十二日 ▲青島丸 七月十四日
一、上海航路上午十一時開船改爲正午
一、台灣航路下午四時開始改爲同五時
大阪商船株式會社 大連支店 奉天事務所
各地國際運輸株式會社
芝罘威海衛淸津雄基船票發售處 日本國際觀光局奉天支局 大和旅館出張所 城內分所 日電三四六一一番 哈爾濱新京各地日本觀光局

阿波共同汽船 大連出帆
▲卅六共同丸 △開往芝罘威海衛仁川 七月十一日
▲卅六共同丸 △開往仁川鎭南浦 七月十二日
▲早隆丸 △開往天津 七月十二日
▲早隆丸 △開往芝罘威海衛青島 七月十九日
▲十六共同丸 七月十二日
電話二、五〇〇一 阿波共同汽船會社

奉天市 凌雲醫院
診療各科病症救治慢性痲醉藥品中毒隨時入院
院址大西門裡路北十號 電話四三一一四號
院長留日醫師 高凌雲
女醫學士 高李秀春

官公署職員斷禁 鴉片麻藥方策

關於官公署職員斷禁鴉片麻藥之件

爲令行事、茲爲使首題之件、嚴正徹底勵行計、特制定官公署職員斷禁鴉片麻藥方策、以期促進各職員之自肅自戒、振作官紀、增進事務能率、合亟令達仰即遵照、並轉飭所屬一體奉行爲要、切切此令、

康德五年七月八日 國務總理大臣 張景惠

第一方針

鑑於官公署職員之本分、根據斷禁鴉片政策、力謀防遏官公署職員鴉片麻藥之吸食使用、並期根絕現有癮者、

第二要領

一、鴉片麻藥之吸食使用者不得採用爲官公署職員、

二、爲徹底防止鴉片麻藥吸食使用起見、所有官公署職員、對於管煙所或鴉片麻藥吸食使用機會較多之場所、禁止出入、但辦理公務時不在此限

三、對於現在鴉片麻藥吸食使用之職員、按其症狀之輕重、與以一定之猶豫期間令其戒禁、無戒禁之希望者令其退官退職、

第三處置

一、官公署採用職員時、須令其提出官公署所發給之診斷書（須載明鴉片麻藥吸食使用之有無）、

二、對於違反要領第二款者、免其官職或處以其他之懲戒處分、

三、官署長對於部下職員中有鴉片麻藥之癮者、此際應妥爲指置、速使其申報、並令其於本年七月末日以前實行所定之登錄（鴉片法、鴉片施行令、鴉片癮者管理規則、麻藥法、麻藥癮者管理規則參照）

四、於前項期間內不行申報及登錄而吸食使用者、不問其是否癮者、一律免其官職、

五、官署長爲調查鴉片麻藥癮者計、每年應施行一次以上之身體檢查、

六、官署長對於癮者以康德五年十二月末日爲限、於其範圍內、按其症狀之輕重以猶豫期間令其戒禁、

七、於前項期間內不行戒禁者、及再犯者、免其官職、

八、官署長對於癮者、於可能範圍內應指導使其自動的戒禁並爲戒禁者與以休假等方便、

九、本方策所謂官公署職員、係指官吏、公吏、囑託、雇員及學校教職員而言、

十、官署長對於官公署職員之家族、亦應本以上之趣旨指導使之戒禁、

關係法規

鴉片法

第二條 鴉片不准吸食、但於康德五年一月十一日前已達滿二十五歲之鴉片癮人、由政府認有救療上之必要而許可者、不在此限、

第十五條之二 違背第二條第六條或第九條之規定者處三[illegible]

鴉片法施行令

第一條 於救療上必須吸食鴉片之鴉片癮人、擬受第二條但書規定之許可時、向警察官署請之、

第二條 警察官署爲依鴉片法第二條但書規定之許可時、應對鴉片癮人發給證明書、

第三條 鴉片癮人不得由新京特別市、市、縣、旗或零賣人以外者受讓鴉片或鴉片吸食器具、

鴉片癮者管理規則

第一條 據鴉片法施行令第一條之規定、擬爲許可呈請之鴉片癮者、須開具、本籍、住居地、職業、姓名、性別、年齡及一日之吸食量向居住地該管警察署呈請之前項呈請得由鴉片癮者之戶主或家族爲之、

麻藥法

附則第二項 本法施行之際現爲麻藥癮者、有救療上之必要者、依命令之所定、暫時發給證明爲癮者之票

麻藥癮者管理規則

第一條 據麻藥法附則第二項之規定、欲請求麻藥癮者登錄票者、須向管轄住居地之警察廳呈報左列事邦請求登錄

一、本籍住居職業姓名性別及年齡、

二、中毒麻藥名

前項呈報得由麻藥癮者之戶主或家族爲之

第二條 前條之呈報期間自麻藥法施行之日起、至康德五年七月三十一日、

北滿各地青年訓練所內 赤痢猖獗告終熄 各機關防疫陣完璧

【新京專電】六月上旬嫩江等北滿各地青年義勇隊訓練所內、赤痢猖獗、約一個月、患者總數、達一千百五十七名之多、而因關東軍軍醫部、滿拓公社、民生部保健司及現地省公署等係官、犧牲的防疫應急處置及弱毒性症狀、至六月下旬、始告終熄、當局爲期將來防疫陣完璧、奉天醫大、民生部保健司、關東軍軍區部、各訓練所、分別派遣專門家多數外、一方訓練生五名、送至哈爾濱訓練所、亘一個月、關於營養並炊爨、舉行講習、更對陸軍病院、追訓練生、努力於衛生人員之養成、

故谷田繁太郎氏營葬 勅使御差遣

畏蒙天皇陛下、當同和自動車會社理事長故谷田繁太郎氏營葬時、欽派勅使駐奉加藤總領事、並下賜祭祀料及幣帛、昨頃已傳出此項聖旨、該家對於聖慮、齊深恐懼感激、

協會六週紀念 協議各行事

協和會奉天市本部、關於本月廿五日、創立六週紀念日之行事、已誌本報、茲聞該部爲審主討論起見、訂於十五日午后二時、假該部第二會議室、由小林事務長及關係幹部委員以及各關係機關代表出席之下、舉開市本部役員會議、從事協議六週紀念行事及一切關係事項云、

孫吳赤痢患者 達九十八名

【孫吳專電】孫吳移民訓練所、本月一日、已有一名赤痢死亡者、至六日、俄然罹病者續出、經滯孫中之齊齊哈爾市立病院長中山博士研究結果、判明係眞性赤痢、黑河省公署急派宮部衛生主任赴現地、與縣公署係員協力、大佈防疫陣、惟病勢遂蔓延、九日已達九十八人、

夏威夷柔道 見學團來京

【新京專電】夏威夷第二世之母國柔道見學團一行十四名九日午後四時廿分、搭車自哈爾濱來京、一行於當日午後六時、臨外務局在中銀俱樂部之招宴、十日在新京市內見學、更赴國務院、訪問張總理、豫定午後三時四十分、趨車赴大連、

國婦會獻納 慰問袋

寫眞

滿洲國防婦人會新京支部、値七月七日事變一週年紀念日、會員等集尊貴結晶一分獻金共一百二十八圓八角六分及慰問袋一萬個、因於九日晨十時半、星野支部長以下各理事、歷訪關東軍、治安部、駐滿海軍部、分別獻納國防獻金與慰問袋云、【寫眞即對關東軍獻金之國婦支部職員】

將隨父訪歐美之 韓明蘭女士談話

【新京專電】以婦人使節訪歐之韓經濟部大臣女公子明蘭女士、新京錦個丘高女四年生也今承嚴父允許、相俱赴歐、七日爲準備旅行携帶品、赴哈爾濱、九日午後二時始乘亞細亞號快車、手携大堤包歸京、當記者趨前致詰、共中皆女士之旅行品乎？伊以流利之日本語作答曰、『一半兒是爸爸的、』次復朗朗作詞云、來春擬入女子部、惟因有暑假、此間不能用功、故乘間一作外遊、幸身體素健、可耐長途旅行、儻至外國、必對外國婦人、力陳滿洲國及日本諸端、發揮滿洲女性之能力、明日定與父母赴大連伯毋處辭別、十八日歸來也、（上圖韓女士近影）

三江省移民用地 實施要領 拓政司長發表談話

【新京專電】滿洲國政府、九日經產業部大臣、發表三江省移民用地實施要領、森重拓政司長關此、亦發表如次談話於日滿兩國政府、決定爲重要國策以來、各關係機關、爲期前年所謂百萬戶移民計畫、將來遂行、毫無遺憾、銳意努力、尤基滿洲國於政府實導幹旋之下、滿拓着着整備用地、目下業見相當進展、由來用地之整備、共社會的波及原住民之影響至爲重大、故當事者愼重實施、結果按諸貴重體驗、今在三江省管下、作回用地之整備、特別與關係各方面、熱議懇談、更參酌過去實績、始決定一大方針、即三江省招墾地整備實施要綱是、本要綱特別考慮者、要爲左記三點、

一、政府各機關、一致協力、以期整備萬全也、

二、對於一般民衆亦使其充分理解本事業意義、而促進協調也、

三、對原住農民生活安定、講求萬全方策也、

郭爾羅斯後旗百斯篤 已判明爲普通傳染病

【哈爾濱】濱江省公署管下郭爾羅斯後旗、會於日前突然發生類似百斯篤患者、一般民衆頗爲恐慌、濱江省公署警務廳衛生科據報極爲狼狽、爲謀捕滅對策、立即派遣徐防疫股長、田中保健股長急赴現地、詳細調查結果、判明患者身上並無百斯篤病菌、係屬一般之傳染病患者、共計三名、內中有李姓二名現已死去、共餘一名、經救急之結果、已漸全愈、徐而防疫股長及田中保健股長已於昨五日搭列車返哈云云、

北陵賽馬 十日成績

第一回 外馬（三四〇〇米三頭

一着奉天一馬（關） 七分五八秒二

二着華春（門）大差

三着白星（大村）大差

配單 八圓一〇錢

複一着圓錢二着同錢三着圓錢

搖一着 一三八圓六〇錢

二着 四 錢

三着 圓 錢

着外 一七圓三〇錢

第二回 當春抽（一八〇〇米）九頭

一着奉天小龍（王） 二分三七秒三

二着惠王（阿甲）頭

三着大獄（松井）首

配單 三三〇圓〇〇錢

複一着 四三圓五〇錢

二着 五圓四〇錢

三着 五圓五〇錢

搖一着 六三六圓一〇錢

二着 一八一圓七〇錢

三着 九〇圓八〇錢

着外 七八圓八〇錢

第三回 當中古駕（三四〇〇米）五頭

一着笠（成園） 九分二〇秒三

二着白峰（大村）四分 三馬身

三着朔風（五日市）大差

配單 七圓七〇錢

複一着 五圓三〇錢

二着 六圓四〇錢

三着 圓 錢

搖一着 四〇九圓六〇錢

二着 一〇二圓四〇錢

三着 圓 錢

着外 四二圓六〇錢

第四回 當中古（〇〇〇米）四頭

一着白藤（松井）二分五五秒三

二着撫順勇（今永）四分三馬身

三着綠波（井內）二馬身二分

配單 一〇圓二〇錢

複一着圓錢二着圓錢三着圓錢

搖一着 五九七圓三〇錢

二着 圓錢 三着 圓錢

着外 四十圓七〇錢

熱省協會聯協會終了

【承德專電】協和會省聯合協議會、本月六日至九日四日間、於省公署會議室、午前八時起陸續開會、出席各代表、盡心討論、大收成果、九日午後五時半、始於盛大裡閉幕、

通商代表部 辦理旅券查證

【新京專電】外務局、此次決使於中華民國並蒙疆開設之通商代表部、及同辦事處（北京天津、濟南、張家口、厚和）自十五日辦理旅券查證事務、故決定於、本月底、將現在之山海關吉北口兩外務局辦事處廢止云、

法院旁聽錄

夫妻感情不佳 屢次告狀請離

景玉普 遼陽縣人 年二十八歲、住張台子驛、會于去歲舊曆十月二十七日、媒娶王氏爲妻、結婚後夫婦感情即不甚融洽、景某之母居于遼陽城內、而王氏又離去其娘母、因接王氏與婆母同居、以致衝突時起、王氏竟以逼賣人口、狀訴遼陽地方檢察廳、偵查了處、予以不起訴處分、王氏又以虐待提起離婚訴訟、經遼陽地方法院審訊結果、不准離異、景王氏不服、上訴奉天 高等法院、經審判長陳名振開庭審理、查景王氏 形同瘋狂、語言無序、茲將筆錄記下、

問、景王氏多大歲數、

答、二十一歲、

問、那縣人氏、

答、遼陽縣人、

問、住什麼地方、

答、住李莊子、

問、你在遼陽地方法院請求離婚未准、你又上訴嗎、

答、是、

問、有什麼理由呢、

答、他打我麼我還動刀、十多職月把我衣裳剝下去、你說很不很呢、

問、你是几時過門呢、

答、去年舊歷十月二十七日過門、十一月二十一日就打我、還有正月十八日打我呀、

問、拿什麼打你呀、

答、拿刀啊、

問、有誰看見呢、

答、有齊 守廉把刀 奪下去啦、

問、就這理由嗎、

答、他要錢、天天坐炕上吃瓜子、說我是私生子、我一個小男孩女也不犯七出之條、憑什麼打我呢、

問、離婚理由、就這二點、打你拿刀砍你呀、

答、打二次還把我賣給姓李的一次、

問、景玉普多大歲數、

答、二十八歲、

問、那縣人氏、

答、遼陽縣人、

問、住什麼地方、

答、住張台子、

問、你請求怎判呢、

答、駁斥上訴、不能離呀、

問、她方才說的對不對呢、

答、不對、她說打她、有什麼憑據、從過門就嫌窮愛富、告我好几次呀、

問、去年十一月打架剝衣服呢、有甚事嗎、

答、她胡說、那有的事、

問、今年正月十八日你砍她是怎回事呢、

答、我母親在城裡、（遼陽城）住、我要帶她去、她不去她拿刀劈柜子、反說我砍她、她願意在她娘家旁邊住、常久是不行的呀、

審判長勸諭景王氏、你回去過日子、他不能打你啦、

答、法官你老要能作保、寫個案卡個戳、我就回去呀、

論、本院給你們立案、不是一樣嗎、

答、我有五百元虧空、能給我我就回去呀、

問、竟什麼花銷用五百元呢未答、

問、過門才半年、何至如此啦、

答、我對法官說吧、一個饅頭、兩半能合上嗎、（至此跪地下叩頭、法官你老人家開恩救我一命吧、景玉普也跪下叩頭、法官你老叫她回去吧、論快起來吧、）

（景王氏景玉普一仝起來）

景王氏說我還告過他刑事呢呀、審判長問（景玉普）刑事怎判啦、

答、不起訴啦、

問、處分書帶來啦嗎、

答、帶來啦（遞上閱畢交還）

問、景王氏以外你還有什麼憑據呢、

答、王成福知道他拿刀砍我呀、景玉普接言說、王成福是她叔叔啊、

問你（景王氏）告他刑事怎辦

答、我也不懂的呀、

審判長宣諭、本案今天辯論終結、候判爺押下去吧（閉庭）

吉林省扶餘縣佈告

[illegible]

康德五年五月十五日

扶餘縣長 張承露

失照聲明作廢

敝人土地坐落長嶺縣第三區桑家窩房荒地壹百九十六晌九畝、東至王姓西至胡姓南北至呂姓、領有淸字一萬一千八百二十二號執照一張、因康德元年四月廿日被火焚燬、除呈請長嶺縣公署補發外、特此聲明作廢

于振湖 啓

聲明解除經理關係

啓者敝店經理趙德成字明閣患精神病乃已辭出與本號脫離關係、俟後無論其在外有任何行爲、敝店概不負責、恐未周知、特登報聲明

奉天市鐘樓南大街路東門牌七八號

德聚興皮箱工廠 靖子斌 啓

圖章丟失聲明作廢

啓者敝店皮質亞元形圖章一枚、係奉天鐘樓南德聚興皮箱舖字樣、於六月二十八日赴銀行辦事不愼丟失、除另換新圖章外、嗣後該圖章勿論落何人之手發生何故、概作無效、恐未週知、特此聲明

奉天市鐘樓南大街路東門牌七八

德聚興箱鞄店 靖子斌 啓

機會難逢

營口美術照像院 招募練習員 廣告

青年求職的新捷徑 失業的商人們失學的青年們前途放無限之曙光

三個月保險學成（不成退費）（馬上保有自己開業之能力）並代爲介紹職業【眞是千載難遇之良機幸勿錯過】詳章函索附郵票兩個二分（院址營口火神廟前街）

優等技師數名待聘

受驗必備教學參考新書出版

新學制教育學 題解概要 定價參角

袖珍 建國精神要覽 定價貳角

滿洲帝國式典應用歌集 定價參角

袖珍 常識要覽 定價貳角

袖珍 常識須知 壹角二分

兒童最新尺牘 壹角五分

總發行所奉天市鼓樓北 信源印書館 益順興商行 章福記書局 外埠書局均有代售

日語專門 日滿書院招生

新班開學七月二十日

本院爲暑期有志研究日語者計所有各科各期均皆開班希有志者急速報名入學萬勿失此良機爲盼

普通科（第一學期（初學者） 第二學期（四個月以上學修者） 第三學期（八個月以上學修者））目下開學中

高等科前期（一個年以上學修者）

簡章函索即寄本院爲研究語學者便利計所有以上各班均可隨時免試插班入學

地址奉天大西城門裡瀋陽縣胡同電（四）三三四六番

宿舍本院爲遠道學員計備有宿舍

國光女子洋裁館 招生

宗旨 養成女子高等精良洋服裁縫技能藉圖經濟獨立

課程 男女及兒童洋服帽子毛編物法蘭西刺繡文化刺繡

科別 本科速成研究夜間均隨時入學備有淸雅宿舍

資格 國民優級學校卒業或同等學力十三歲至三十歲者

待遇 學習工資給十分之三成補助費用卒業後除留用外介紹日滿洋服店被服廠服務確爲女子適當良好出路

館址 奉天大南門裡秋爽胡同七號函索簡章附郵票二分

鳴謝 大連永源輪船公司 保險部賠欵之迅速

啓者敝號前裝太洋丸去天津高粮十車不幸船至大沽擱淺貨物並未沉沒只水濕不堪曾在大連永源公司保險部保平安險三萬二千三百圓經通知該保險部後該格外體諒立辦手續不旬日如數賠償足徵該公司手續敏捷信用昭著敝領欵之餘無以爲報謹登報鳴謝並爲保險者之介紹焉

大連市松林町八番地 恒利棧 [illegible]

新式簿記招通信學員

人非有專門的學術不易在社會上立足欲學急於需要之專門學術又因維持現在的環境和職務而又不能離身惟有投入本會函授部學得新式簿記爲最好良機因爲通信教授第一不拘時間第二不曠正業詳細章程請附郵票四分寄交新京中央郵政局私書函箱第八四號本會收即寄【通信時務將回信地址詳細寫明】

駐京大連銀行簿記講習會函授部啓

鳴謝治愈眼疾介紹良葯

啓者敝人現年二十四歲久患眼疾痛苦堪初起時不紅不痛惟覺昏矇如霧雲中毫不注意不料後來日見加重雲翳遮滿瞳人昏花視物不見行走艱難訪問各醫診治無效因此愁悶已極憂慮萬狀經友人張君文盛京時報實告有鳴謝德家葯店靈藥一言遂到該否購買保目全晴丸一打國幣四圓造明晴藥水一瓶國幣四角服用之後大見功效連服兩打雲翳全退視物如初想鄙人眼疾久治無效今幸得此德家葯店之葯完全治好無以爲報僅將自己眼疾痊愈後之照像登報証明並鳴謝意希患眼疾病者急速往德家葯店購買靈葯以早除痛苦而得安全實爲幸甚外城購葯請寄信住址奉天小北城門外白塔寺東德家藥店即妥

【外有郵費二毛】

敝人吳新生啓

奉天[illegible]學院招生

原名[illegible]學校

班數 兩級各五十名

資格 舊制初中畢業及同等學力者

報名 自七月十日起至月底止

開學 八月五日

待遇 卒業介紹滿洲國內各地[illegible] 道局任用

學院址 奉天市大南邊門內

（另有詳細簡章索閱附四分郵票即寄）

奉天市瀋陽日語學院 奉天協和日語學院 招生

級別 高級科 初級科 普通科

資格 高級科限舊制初中畢業 初級科普通科限舊制高小畢業

學額 高級科初級科各五十名高初級科及普通科插班生各二十名

報名 自七月十日起至八月二日止

考試 八月三日

開學 八月五日

校址 奉天工業區五馬路南三街

本校爲遠道學生便利計備有宿舍

另有詳細簡章函索附郵票四分即寄

奉天打字員專門養成所

原名奉天打字專門學校 寒暑假不休

△養成打字專門人材

△打字是女子的新職業

△四個月畢業即能服務

添招新生四十名補助課外日語深造費

備打字機數十台新舊式全備、使學生逐式學全、畢業後遇何種打字機無不能使用

自編講義十數種力求學理與技術幷重、使學生學成服務時適合應用

女生有宿舍簡章附郵票二分即寄

校址 奉天市大南關柴草市 本校

盛京畫報

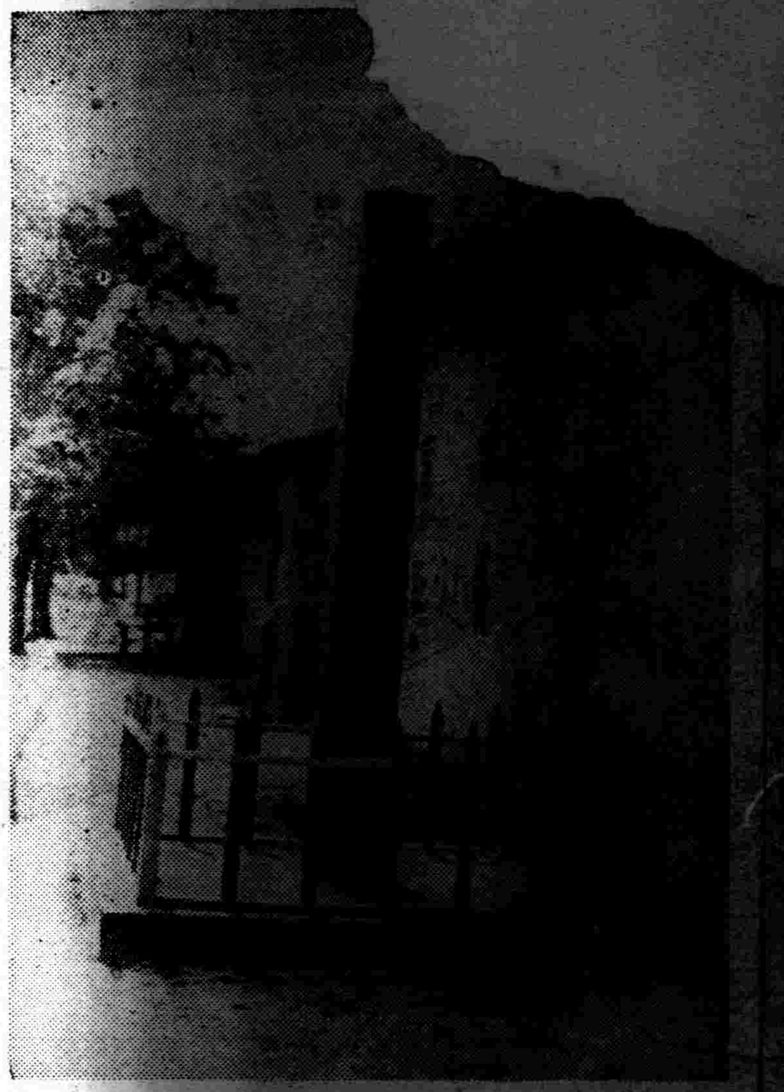

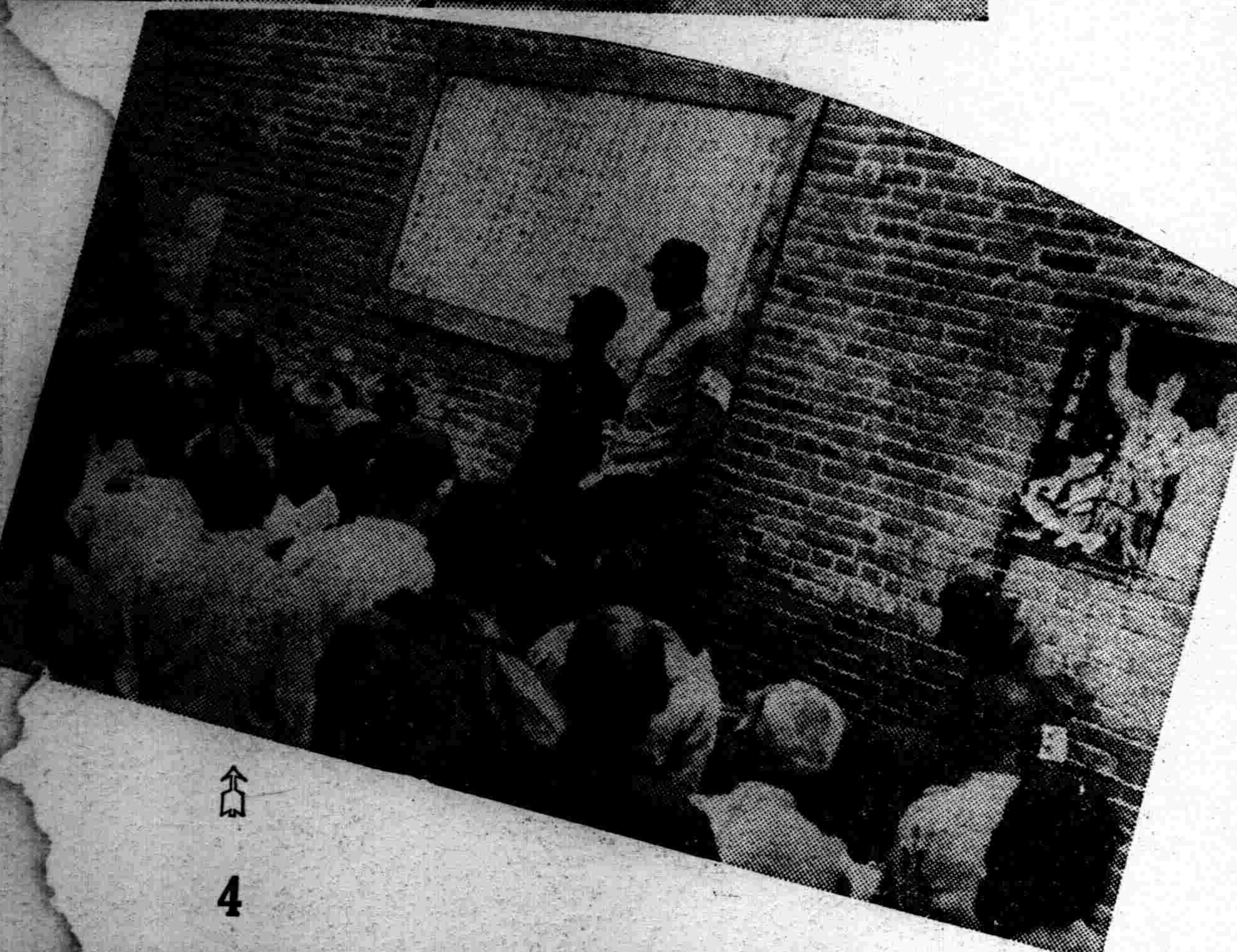

說明

一、在宛平縣城內建立之日華事變紀念標誌、文曰『日支事變勃發第一日日華兩軍使折衝之跡』

二、日機爆炸廣東軍事設施之情形、

三、羽仁女史等設立之『北京女子生活學校』女學生們、

四、在正陽關向民衆演說之宣撫班、

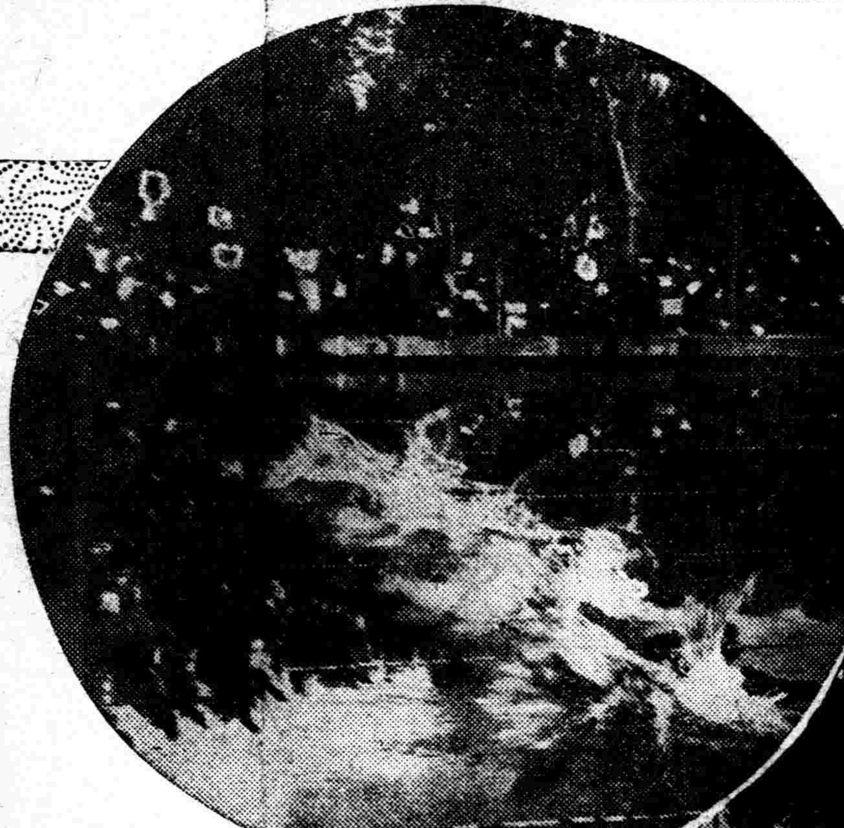

遊泳季節正甜

（上）日本早稻田大學遊泳隊、遠征滋奉、對奉天隊、在國際運動場舉行比賽、圖爲四百米出發時之情形、

（下）新京日人女學校遊泳池內活潑運動之女學生、

此藥專治婦女經血不調經前經後血色不正紫黑成塊子宮寒冷赤白帶下氣味難聞月經數月不見或一月見數次淋漓不止氣血成塊左條右塊肚腹疼痛午後發燒心熱心跳自汗盜汗氣血兩虧不能安睡頭暈目眩面黃肌瘦胸腹脹飽飲食無味週身酸軟腰腿疼痛四肢無力久不受孕屢次小產產後諸虛百損勞傷等症速購此藥服用立見功效萬試萬靈誠婦科第一聖藥也小盒裝廿付國幣四元大盒裝四十付六元五角外埠匯款購藥外加寄費二角代金購藥加寄費三角郵票代價不收函索說明即寄奉天市大南關利長油坊胡同八號

玉德堂藥店啓

化痣散專治

雀斑

此藥專治雀斑汗斑風火疙疸酒刺薄皮癬面黑黃等症凡有患以上各症者速購此藥擦抹一袋即愈有改換艷容之功每袋國幣一元△外埠函購不加郵費

奉天小南關老爺廟前光明里十號　鴻春堂謹啓

嗚謝治愈痔漏病

啓者敝人在求學時即常患大便乾燥糞中代血肛門刺癢常覺疼痛日後在肛門後邊生出小包一個並未在意以後在左邊又生出五個疙疸大小不一疼如針刺施用閉刀手術割破內裏有硬管流出膿血很多刀口時封時破破時淋漓黃水各處醫治服用各藥未見如何功效在去年此病劇變肛門週圍腫脹破爛數塊在大便之時肛門疼連心臍坐臥疼痛行動困難屢用種種醫治療受盡各種痛苦花錢很多未收功效嗣經友人于君言伊內人患痔漏多年服奉天玉德堂藥店之滅痔除漏丸而得全愈永未復犯勸余購服此藥敝即購滅痔除漏丸一盒服後痛止破爛見小特有功效又購兩盒藥未服完病症全愈敝患此病十二年有餘永未斷醫治並無效果意想不到服用滅痔除漏丸廿多天病症除根可見醫藥治病收效如同熱湯潑雪之快敝感念靈藥治愈之德無以爲報於是將患病始末及治愈後的像片啓登報端略申謝意並介紹男女痔漏便血患者速服此藥速脫苦海而復健康外埠患者購藥去信玉德堂藥店即安滅痔除漏丸一小盒裝廿付國幣四元一大盒裝四十付國幣六元五角函購加郵費二角玉德堂藥店在奉天大南關大街上頭路東利長油坊胡同八號

嗚謝人公主嶺榮町一町目七番地　**郭潤川謹啓**

介紹錦州三元堂最新參考書考試必備敎師學生檢定參考指南文官考試百科常識問答每册定價國幣八角各埠書局代售

敬送

遺○早○（盛）健　忘不孕腎虧腦弱　古宮秘方

並贈**治瘋骨痛驗方**　照方配服能使精關强固思想靈敏不容顏美潤神效驚人治愈千萬莫稱奇皆有來函證明各界欲索報函索即寄　上海法界白爾部路太和里五十三號　中國腎腦病院　七月

信用素著　劾辦謹誠　如蒙見委　無任歡迎

倘蒙通知即時寄呈詳細買賣股票須知

股票買賣

左列高價獨家收買

○奉天紡紗買四百　○開豐鐵路買三百
○營口紡紗買三百　○政記輪船買一百
○滿洲電業買三百　○奉天商工買二百
○滿洲洋灰買二百　○各種股票收買

零數股票價值提高　迅速者優待

募集各地駐在代理店（詳細介紹）

關於各種有價股票一切業務

福岡屋股票現物店

奉天宇治町十三番地路西　電話（８）二五〇四番

[illegible]

頭痛頭暈良藥

如意散可喜龍

Saxylon

東安電影院　電話2.3542

今天開演

藝華公司非常傑作有聲對白偵探巨片

新婚大血案

王引　王次龍　王乃東　主演

票價一角

循環開演　午後一時至十一時　星期一假早十時

雲閣電影院

北市場　電話（二）二一二一號

今日兩大貢獻

明星公司有聲有色巨片

胡蝶主演第三集

啼笑姻緣

全部有聲哀情巨片

芸蘭姑娘

★下午一時開演　★上午十時　假日開晚　樓上三角　樓下二角　票價一休時間　土午時止

光陸電影院　CAPITOL THEATRE

奉天城內中街光陸電影院

今日特選　兩部鉅製

新華公司榮譽出品全部有聲對白鉅片

同命鴛鴦

金焰・王美人主演

吳永剛導演

王次龍　韓蘭根　章志直　陳娟娟　宗由　施超　黎明健

精心合演

同時合演　有聲巨片

猿飛佐助

日期	時間	票價
七月十一日（星期一） 十二日（星期二） 十三日（星期三）	每日由下午一時起演 晚十一時止 演隨時入座 循環開演 假日星期例上午十時開演	樓下一律三角 樓上散座四角 廂座每位五角 學生樓下二角 軍警幼童半價

天光電影院

時間……午後一時起至十一時半止　假日……午前十時半起

價目……樓上四角學生三角　樓下三角學生二角　軍警半價

渴望已久之明星公司九片鉅起由十日至二日公映！

白楊　龔稼農　謝云卿　主演

社會之花

劇情在最狂歡的時候忽變淒風苦雨！表演在最沉痛的時候忽來霽月風光！

流離顛沛歷盡世間崎嶇

死別生離飽經人生痛苦

不敢高有何價無却值有敢爲使作大品

自謙等上的自！堅信人觀蔚！的

本年度之全部有聲對白歌唱新傑作

亞洲電影院

新片新片　值得介紹　今日公映

十字街頭主角　**白楊**　又一傑作

謝云卿　龔稼農　王獻齋『助演』

票價　樓上下三四角　學生樓下二角　學生樓上三角　軍警幼童半價

時間　星期例假午前十時起循環開演隨時入座

奔波奔流掙扎！掙扎！！

爲兒女虛榮甘心投機取巧　替東床掩飾不惜老身入獄

「長期十日待優券二有效」

隨票贈半價券

巨製　絕對出品　[illegible]公司全部有聲對白片

九日　十日　十一日　十二日　四天　[illegible]

社會之花

[illegible]之奇形怪狀　[illegible]之陰森可怕　[illegible]中之風高浪[illegible]　[illegible]之[illegible]

獅子牙粉
獅子門
無一落空籤
大懸賞
果然大好評！
獅子牙粉品質優良、而且更加此絕大的犧牲！
尚未寄出答案的諸君、請急速寄下、為盼
壹等
(1)美術坐錶
(2)最新式之未則頭照像機
(3)高級氣鎗
(4)銘羅米側腕錶
(5)無線電機械
六十名
貳等　自來水鋼筆　活動鉛筆　二百名
參等　(附帶)優美箱之手巾　五百名
四等　明星(舞蹈字之)鉛筆(半打)　三千名
等外　獅子牙粉試用袋　全部
懸賞課題
朝晚無論任何家庭必須使用而對于豫防虫牙有効之物是什麽、請在不列當〇處填上適當的文字。
獅〇牙粉、獅子〇膏
應賠規定
一、答案用紙　豫防虫牙的優秀的五種牙粉(膏)中的某一種上請寫在。
◎獅子牙膏(家庭用大形、中形、小形)外盒的背面
◎獅子牙粉(特大袋、大袋)之上部、切下四分之一貼于信片大之紙上、用其背面
◎滋潤獅子牙粉　剝取封口紙、貼于明信片大的紙片、用其背面
◎獅子牙刷(一號形、二號形、三號形)空盒的背面
◎獅子牙水(二號瓶、三號瓶)之包裝紙
一、答案的寫法　把下列的四項清寫在答案紙上。
一、課題之解答　二、住所和姓名　三、您所希望的頭等獎名　四、您閱過廣告的報名
一、答案寄下法　可托您所購買獅子牙粉的鋪子代寄既省郵費又便利。或直接寄到下列住址亦可。每二十公分須貼四分郵票一張、未滿二十公分亦同價、欠資恕不接收。答案甚多之時、套成一個郵包寄下亦可。
一、寄下地址　奉天浪速通一八　高橋ビル內　獅子牙粉滿洲駐在所懸賞係
一、截止日期　七月三十一日
一、抽籤方法　八月中旬在所管警察出席監視之下、當行嚴正之抽籤。頭等則對於解中的答案、按其希望物品分別抽籤而決定之、二等以下則把落選者順次集來、再以抽籤而決定之。
一、當籤發表　九月中旬　發表于主要之報紙上、其他一、二、三等之當籤者、僅發送獎品。
一、其他　應募區域、限于滿洲國、關東州。
獅子牙粉
潤製
ライオン歯磨
小林商店
MADE IN JAPAN

福昭創業記 (338)

（儒丐著）
『楊柴畫』

第三十一回
失地喪師承疇屈節
盜鈴掩耳明帝議和

卻說陳新甲。和明帝暗中議妥。以爲一道諭旨。命令部臣。便可把息戰議和的事。從容辦理。毫不費難。當下差遣總兵一員。錦衣衛官一員。職方司官一員。來至錦州。請求謁見諸王貝勒。時鄭親王等正在料理軍務。忽見有明官多人來自燕京。忙令人喚入。叩以來意。明官曰。吾等乃兵部尙書陳新甲所差。欲與貴國商洽和議。現有我國皇帝敕諭爲憑。不知能代爲轉奏否。鄭親王等見說。甚覺奇怪。和議雖所樂聞。但須出之以鄭重。如今只派來無關之官多人。就地來議和好之事。已屬不誠之甚。本待拒而不納。又不知明帝敕諭所言何事。當下公議。皆以轉奏爲是。無論事體如何。總宜出自上裁。遂命將來官驛館安置。一面差遣啓心郎占巴。將上項之事。及明帝敕諭。齎至盛京。奏明太宗。太宗覽畢。敕諭諸王貝勒曰。

閱爾等所奏明之筆札。多有不實。若謂與我國書。何云諭兵部尙書陳新甲。既謂諭陳新甲。又何用皇帝之寶。況札內並無實欲講和之意。乃云。我國家開誠懷遠。似亦不難聽從。以復還我祖宗恩義聯絡之舊。等語。此皆藐視我國。實無講和之真心。然彼雖巧詐。朕以實情言之。向來啓此兵端。原非我國之願。因明國不辨是非。凌辱我國。情實難堪。故不得已而起兵耳。朕從前屢欲講和。而明國不從。今明國口稱欲和。其眞僞不得而知。然和好固朕之夙願。朕豈有所迫而願和哉。朕蒙皇天眷顧。昔時金朝所屬。盡爲我有。元裔[illegible]

朝鮮。悉入版圖。所獲明國官民。不啻數百萬。恩威遠播。所向無敵。如此而猶欲和好者。蓋爲百萬生靈惜耳。若和事果成。何必爭內外大小之名。但各君其國。互相贈遺。通商貿易。悉安生業。則兩國之君臣百姓。共享太平之福矣。惟是我朝兵強國富。尙且諄諄願和。奈明國執滯不通。自以爲天之子。鄙視他人。口出大言。不顧和好。不知皇天無親。有德者受命。無德者廢棄。從來帝王。有一姓相傳。永不易位者乎。明之君。慮不及此。不顧修好。致億萬生民。死於塗炭者。皆明之君臣自殺之耳。罪在彼。朕無與焉。朕以實意諭爾等。其傳示於彼。使明知朕意。

明帝和兵部尙書陳新甲。使了一套把戲。想着這道敕諭。必能發揮十足效力。清主一定入彀。但能敷衍一時休息兵馬。將來國力恢復。依然大張撻伐。殊不知太宗的才略識見。豈是一二庸人所能窺測的。第一他們不使用國書。不派全權大臣。只差幾名無關官吏。齎來敕諭陳新甲的公文。便想由此進行和議。無論今古。自是獨立國家。就不能接受。何況太宗以戰勝之國。欲與和好。而明帝始終回護自大。不認戰敗。言外之意。仍是敕令部臣。允許對方乞和。好象深体上天好生之德。不爲已甚似的。這簡直不是交涉。完全是命令了。第二敕諭內依然舊話重提。意思說在我祖宗時代。你們無非是我大明的屬夷。封爲建州都督。因爲有此舊好。所以仍願恢復以前的舊狀。說出這樣的話來。不但顯露着無謂的自尊。益發刺激對方。永無息兵之望了。清之祖先。並不是始受明封。才作都督的。

[illegible]（五）（[illegible]）

▲竹邑侯相張壽碑

竹邑侯相張[illegible]建寧元年五[illegible]云。[illegible]『漢竹邑侯相張君之碑』。隸書十字。碑文十六行。每行存十五字。字[illegible]字。[illegible]作[illegible]者。又[illegible]間鑿一[illegible]。約[illegible]字。斷續不成文。清乾隆五十六年。城武縣知縣林紹龍。爲致鎸於其陰。移置文廟。碑字渾厚高古。隸帶楷法。乃[illegible]也。

[illegible]『[illegible]』。而碑作[illegible]虎觀。[illegible]晉[illegible]通。

日譯發微（廿七）（乃獃）

[illegible]

【駕ヵ甲 假ヵ加】音加（キャア）促呼如甲乎聲【通】嘉（キャア）家珈賈斝 瑕稼 夾（カ）浹岬 匣剛（カン）[illegible]鋼抗各（カ）恪弁（カム）感紺閣（カ）龕（カム）坎勘[illegible]（カ）恰（カ）甘（ムカ）監敢頭（カ）榼【古讀】珈（キャア）迦甲（カ）家可（コヲ）个箇柯軻哿歌階（キャイ）架（コヲ）【譜】抗音哈。（カ）泉漳福並音加【史】楷（キャイ）作喉音呼カ按楷字屬牙音見母。カ亦牙音。非喉音。此註宜删去【海】加【制】革（コエ）客角（キャ）楷侃（カン）各隔通用【喀】喀（キャア）【得】葛（カ）

清閑話（[illegible]）

[illegible]早生華髮。人生如夢。一尊還酹江月。』[illegible]他。『東坡詞。[illegible]』[illegible]天風海雨逼人』。[illegible]

重蒞江岡觀火（上）（肥遯）

肅愼不咸山之陽。馬訾水瀉千里長。沿岸山川勢雄壯。多開大市停帆檣。丸都之南龍原左。昔築六甸固邊防。大甕堡下長甕堡。有河灑灑流湯湯。蜿蜒穿破萬山底。奔騰走向鴨江旁。二水會處聚闤闠。古今相沿呼江岡。陸則輪騎水舳艫。飛粟輓芻勢擾攘。我昔美此魚米好。來作寓公半載强。隨風飄泊南復北。屈指十二易星霜。戊寅之年夏四月。公門附驥勸農桑。舊地重遊色然喜。放眼遠矚意彷徨。山如圍屏水如帶。山光水色兩蒼茫。舟聲欸乃車轔轢。邪呼謳啞紛紛忙。風光不改當年舊。撫今憶昔斷人腸。走謁親戚悅情話。遍訪故舊話溫涼。或云星孛于大辰。上天垂象變非常。將有大祥勿不信。日來箕夜恆恇恇。或云昨見一足鳥。赤文青質非鶴凰。白喙亂呼畢方字。主有譌火古籍詳。姑妄言之姑妄聽。言雖怪誕亦何妨。風來忽訝面顏熱。頓覺四壁光煇煌。市人嫣呼起大火。鑼鼓亂鳴聲鏗鏘。倒屣披閱看何處。街東已被濃烟障。火光亂噴火球滾。熊熊炎炎放赤芒。少婦覓兒冒煙焰。翁媼奪門相扶將。摘扉攜釜男雜女。搬財運賄賈與商。市人手足無所措。奔走呼號色倉惶。千忙萬亂難名狀。如羹如沸如蜩螗。爭持汲器謀灌救。猱斫屋頂揮斧斨。杯水車薪火難熄。況此大廈連街坊。火猛汪水如汪油。火勢迸散更披猖。驀然半天白復黑。乃是水火相頡頏。灼龜卜得家人鼎。顧名思意詎云祥。炎帝特遣風姨駕。來助威勢若狽狼。東風忽地鳴鳴發。大火西流凶且狂。滿天星火亂閃爍。隨風捲落房與倉。一處十處百千處。畢畢剝剝烈焰颺。霎時忽如洪爐裂。熇熇灼人人難當。紛紛辟易舉披靡。焦頭爛額走踉蹌。熒惑回祿齊拍手。仰天大笑引其吭。室翼尾箕四火宿。搖頭瞋目生芒鋩。共現身手施慣技。解衣緩帶探橐囊。燧木伴隨燃石落。火輪飛滾搖晶光。火旗焰焰舒復捲。隨風飄蕩火纛張。曳滿彤弓放火箭。連珠箭發如飛蝗。火鷲火蝙火鼠躍。火鴉火鴿烟中翔。祝融亂鞭火龍怒。夭矯奮鬣角變昂。又復指揮絳衣卒。往呼朱雀來南方。鼓翅煽火火愈熾。熛怒直欲焱彼蒼。我時正立火場側。實親見之非荒唐。萬人束手難施巧。任彼猖獗目盡瞠。翩翻飄蕩灰飛蝶。起落迸爆瓦分鴦。海鯨翻浪崩簷宇。巴蛇陌洞摧棟樑。怒潮嚙岸焦屏戶。疾雷破山頹壁墻。蓬頭女兒雙雙跪。籲天祈護手炷香。哀聲動地行雲住。男嗟婦泣兒嗥嗥。逃避無路啼雞犬。牢找竄跳鳴豬羊。有翅難飛籠內鳥。覆巢可憐燕處堂。奩鏡燭臺神龕主。兒襁女舄新舊裳。甕碗甖瓶刀勺帚。桌椅几柜案籠筐。拉雜凌亂歎仆仰。如山堆積街中央。

往那裡去？

Romouty著
（小華譯）

熒熒的一盞煤燈。
閃耀着。
在一間小屋子的一個隅角裡。
『阿娜！你眞走？』
『走！眞走！……』
繼續着的。是一陣靜寂。
夜深了！黑幕拉得更緊。
餘冷落的夜。會使人膽戰。
『你往那裡走呢？阿娜？』
『我要走到一個大沙漠地。沒有山。沒有水。也沒有鳥唱。沒有一切。只有我自已！』

外面一陣落葉聲。凄涼來臨了。
『那麼爲什麼一定要走？』
『因爲。我已明白了人生！』
這矛盾的人生！
聲音突破了冷靜——好像有人在喊。
小風送來了一聲蕭韻。

又甜又苦。又美又酸。
『那麼。我們一起走！……』
『不！還是我一人走。因爲在旅途上。我有我的自由。我有我的權力！我。是我自已的！』
沒有星。沒有月。

泣聲裡含蓄着悲憤。
世界更沉滿了死一般的寂。
亮熒熒的一盞煤油燈。
還在閃着一息的餘火。
這屋子裡的一個隅角。
有一對情人在熱烈依傍。
……剎那間——
黑暗偷偷地漏走了。
黎明。又是一個新的黎明。
『再見吧！親愛的加倫！』
『啊！娜！你到底往那裡走？』

孟子學識淵源（二）（痴人）

——與孔子子思之關係——

再論到仁義二字問題。孔子言仁。雖與智勇並提。然偏重於愛。近於墨子之兼愛。而孟子則言愛當有差別——親親仁民愛物——此有差等之愛。孟子名之曰『義』。所以每言仁必兼及義。雖不能以孔子言仁之間。完全無義之意義在內。然而只講一仁字。而不言義。確實有弊。一方面之仁愛。適足以養成人之惰性。

致於孔孟對於利之觀念。雖皆視利字爲一『壞』名詞。但結論却不同。孔子曰。『君子喻於義。小人喻於利』又曰『放於利而行。多怨』。是孔子言利之結果。不過『多怨』而已。孟子則言『上下交征利。而國危矣』。利之結果。直可以亡國。固然。人人只圖私利。其害極大。不過在利之本身上。又不能根本推翻。只看利字之動機。是在利己。抑爲利人。墨子言利與愛不能離。其動機是在利人。孟子斥言利。其動機在利己。但其深惡疾痛之排斥功利主義。實較孔子澈底。（未完）

七七紀念（慕賢）

歲月擲人疾似流。干戈擾攘一年週。橋溝此日摧蘆荻。天上今宵痛女牛。破敵皇軍仍奏凱。深謀名將各封侯。有從此定河邊戰。留得忠靈百萬秋。

琥珀與磁石（七）（桑木或雄）

『石中有曰磁石者。能吸鐵指南北。……天之御矛。蓋自然具有本末之性氣。……作爲利物。若刃若針。即自然具本末。斯物之最奇。間嘗有所思。質之於鍛冶之水心子正秀。始作風炮之國友能富。而亦自驗得之。然則礎石向北。必於所謂北極有鋒末秘氣之所凝集焉。故爲所引向。彼大此小。則引而向彼理也。舊說所云。北方有靈塊突焉。故同氣相感。而向彼方者。亦臆說之果得其當者矣。』

佐藤信淵鎔造化育論。以爲天瓊矛者。大地自動之樞軸。乃是鐵刃。所謂磐針。亦即天柱之分子。倣於天柱。而指南北。補充平田說。求與地動說成妥協。

水經注算是一部地理。書其中說的。秦始皇的阿房宮前。有座磁石門。四夷來朝者。如有懷甲藏刀在身的。便能吸了去。可是秦始皇時。尙未有鐵器。這話也就至少要打個對折聽。異稱日本傳裡又道。『嘗聞古老入唐者云我國人帶刀。過多慈石地。不見吸者。以朴樹鞘故也。朴能制慈石。又我朝自古造表函以朴』。此說傳信齋芘久伊能忠敬量地傳習錄裡說的。『謂朴木可避鐵氣也。身帶朴鞘之劍。便用羅鍼。是不知實驗者也。實驗者帶劍。必宜銅刀或竹刀。』這眞有些Gilbert的實驗精神呢！

淮南萬畢術裡說。『以逃亡人之衣裹慈石。懸之井中。逃人自歸』。太平御覽方術部於此。『井中』作『室中』。又說磁石忌蘆草。歐洲也說山羊血擦了磁石。磁石便會失去引力。還有種迷信。說是磁石吸住的鐵屑。叫備磁石毛。入藥有特效。此外又與幻術有關。也就是東方的方術了。（未完）

芳野鮮花（KT）

——二——

猶廉和而茹。他們的愛戀。當然是不斷地突進着。然而他們所希望的前途。也是努力的邁進着——由小學的階段漸漸地走向中學的學府。

一個清冷的早晨裡。遠遠地看到了他們的一雙倩影。一同走向他們的道途。途中。他們的言談裡。都充滿了得意的微笑曲調。他們正在計劃他們遠到情海彼岸的方策。

時光的輪子。又輕輕地移轉了。第二年的晚春裡。猶廉不幸地遭遇到意外的晚難強迫他退學了。他們的愛海裡。起了大大的波浪。猶廉離開了而茹含淚的離開了×埠。回到他的故鄉Y鎮去了。他們接觸的機會。彷彿在這時的被人炸裂了。他們理想中的一切。現在有些危危了。

半年的日子。又成過去的昔日。中秋節的那天。而茹走在街頭。看那剛從學校歸來的小學生。正活潑潑的向前邁進着。都徵滿了天眞可愛的精神。她立刻的浮想起過去的影像。該是怎樣的可羨慕可紀念啊！但是今日的她。追思這些過去的事跡。也只有悽然。能多幾滴的點綴在她那枯槁消瘦的眉稍罷了。

他們的來往通信。不知有幾百十件了。但是都被些惡鬼似的從中破壞着給匿藏不見了。唉！假如你立在聳立高山的深谷裡吶喊。也該有自然回聲啊！但是他們間的通信。總是一去沒有回音。啊！他們的愛海。換句話說也就是淚川的集散地啊！（未完）

蘇詞研究（黃沙）

在宋詞中創豪放之風格的。當以蘇東坡爲第一人。蘇學士詞可使關西大漢手持鐵綽板。唱『大江東去』。這一句成爲千古文人的佳話。

東坡的詞。不僅豪放。不僅流利。而且看出他的才情很大。遣辭造意。很能隨便。不爲格調所囿。這是他的一大特長。還有。詞在東坡以前。調子的範圍狠狹小。蘇詞一出。不受詞的限制。不必兒女離別。不必鴛衾雁字。凡是情感。凡是相思。都可以作詞。這風氣一開。則詞可以詠史。可以弔古。可以說理。可以談禪。可以用象徵寄幽妙之思。可以借音節述悲壯或怨抑之懷。所以說詞到東坡時。是一個大轉變。

因爲他能不爲詞所囿。如行雲流水之隨意爲之。所以往往能有一種新意境創立一種新風格。一洗綺羅薌澤之態。擺脫綢繆宛轉之度。使人登高臨遠。舉首高歌。逸懷浩氣超乎塵埃之外。這種風格我們在他隨便的一闋詞中便可以看到。且看他闋念奴嬌赤壁懷古。『大江東去。浪淘盡千古風流人物。故壘西邊。人道是三國周郎赤壁。亂石崩雲。驚濤裂岸。捲起千堆雪。江山如畫。一時多少豪傑。遙想公瑾當年。小喬初嫁了。雄姿英發。羽扇綸巾。談笑間。强虜灰飛

說扇（中）（趙仲珊）

扇面之有書畫。殆始於晉代。據晉書云。『王羲之居蕺山。見一老姥。持六角扇賣之。羲之書其扇。各爲五字。姥初歎惋。因謂姥曰。但言是王右軍書。以求百錢。姥如其言。人競買之。後姥復持扇來請書。羲之笑而不答』此爲書扇之始。又據名畫記云。『王獻之之草隸。繼父之美。妙於畫。桓溫嘗令畫扇。誤落筆。就成烏駁牸牛。極妙絕。又書駁牛賦於扇上。此扇義熙中猶在』。是則爲畫扇之始。前於此。扇無書畫也。後於此者。如齊王好畫扇。宋孝武賜何戢蟬雀扇。善畫者顧景秀所畫。獻之齊王。見南史。竟陵王孫賁字文奐。善畫山水於扇上。咫尺之內。便覺萬里爲遙。見齊書。此外。如唐之李德裕。畫桐花鳳扇。並賦序云。成都夾岷江磯岸多植紫桐。每至春暮。有靈禽五色。小於玄鳥。來集桐花。以飲朝露。及花落則烟飛雨散。不知其所往。有名工繪於素扇。余戲作小賦於其上。按此則川扇之始也。今川扇一種。以青紙爲地。畫人物花鳥於上。此其遺制乎。

明代宣德弘治之際。有李昭馬勳者。皆以製扇馳名天下。『又有耿聽聲者。能嗅衣。以知吉凶禍福。及貴賤富貧。德壽聞其名。取宮人扇百餘。雜以上及中宮所御令小黃門持叩之。耿嗅至后扇云。此聖人也。然有陰氣至上扇。乃呼萬歲上奇之。此亦扇史中之一段佳話也。

又佩珩詞人有龍舟竹枝詞云。『笑他團見多於蝶。低傍良窗欵欵飛』。比擬頗妙。蓋有某亘官。岸然道貌。迂腐可嗤。下屬某見之。時值天暑。某執一摺扇。扇繪洛神絕研麗。亘官觀之。斥爲佻達。旣而某得亘官之書箋一紙。乃持以笑問亘官曰。洛神扇固屬不莊。然則公用薛濤箋何耶。亘官爲之語塞。

海濱之夜（秋風）

海岸旁等岩石上。站着一位赤着足兒。散着髮的女郎。
夜臨。
月出。
星現。
女郎的淚珠已流到海邊。魚兒吃了也要心酸。她目不轉瞬的相望着茫茫大海。
濁浪翻滾。
白鷗翺翔。
心裡蘊着已往的情緒——蕩漾與風浪共談。
年華付了流水——不再從回青春與浮雲共游。消散在太空。
……
覓着目的地的塔燈。女郎呢？妳這夜的宿地又在那裡？

新刊介紹

▲金融合作社讀本——（滿日文）滿洲行政學會出版。村井貞清著。本書要目『金融合作社之沿革』『金融合作社之稱成』『金融合作社之業務』（定價國幣一角）

本報主辦 小組象棋賽會弈乘錄

胡振周（黑）
鐵鼎九（紅）
紅先黑後（和）（1）

第二局

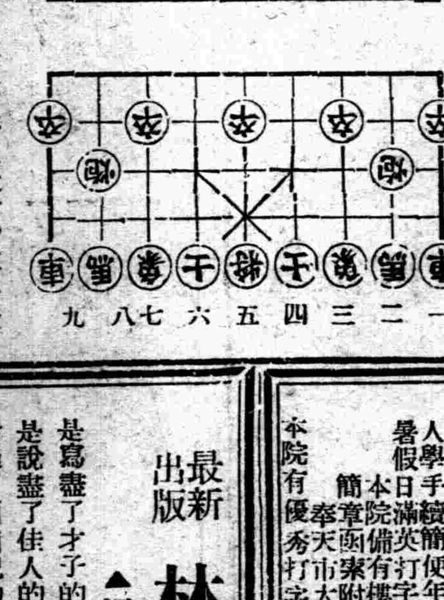

相三近五、砲八平五、馬二近三、將八近七、車一近一、馬二近一、車一平六、車九平八、砲二退七、車九平八、車一平二、車八近一、兵七近一、

九星日鑑

七月十一日　舊六月十四日
月曜　甲辰　先勝　收　畢宿

▲一白之人、勿厭礙於目前小利、宜樹永遠計畫、西乾辛吉▲二黑之人、不反省前後、輒逆運光顧於爾、南西辛吉▲三碧之人、勿動於物、精力强旺、此日大吉、北南乙吉▲四綠之人、集腋成裘、集石成山、萬事勿怠、北南丙吉▲五黃之人、雖爾認爲此事正當、亦宜先詢識者而後行之、南辛艮吉▲六白之人、積人一倍勤勞時、運氣自吉矣、艮坤西吉▲七赤之人、爾宜知也、苦爾者愛爾也坤艮乾吉▲八白之人、精力强旺、勤勉不怠、窮神俄然遁去、南西乾吉▲九紫之人、始也上上運然若不注意、然則後必凶、東巽坤吉、

當茲夏令　天氣炎熱　黑鷹老牌
運動褲子　多種備齊　不但涼爽
尙且便利　經濟耐用　型式美觀
運動必備　洋服必需　請君試購
奉天城內中街路南
總代理　大義商店
電話（四）三四八六

最新出版　林黛玉日記
▲這一部林黛玉日記
是寫盡了才子的風流　有古風的詩意
是說盡了佳人的多情　有趣妙的文意
看過了西廂記的人們不可不看
讀過了紅樓夢的人們不可不讀
＝幽默＝動情＝香豔＝神秘＝爲近代出版言情小說中之巨擘！
每冊實價參角●特價八扣●外埠函購加郵費貳分
奉天中央書店出版總代售處　鼓樓北　大東書局

奉天　漢英女子打字學院　招生
「原名華英打字學校」
本院優點
創辦最早　設備最良
機器最全　教材最優
期限最短　教費最輕
出路最廣　薦職最多
人學手續簡便年齡程度均不限隨時入學並不考試不放暑假
日滿英打字同時練習日語漢文簿記免費教授
本院備有樓房宿舍
簡章函索附郵票二分即寄
奉天市大南門裡工部衙門胡同
本院有優秀打字員待聘

奉天大北關財神廟胡同
奉天日語專修學院
（舊名奉天日語研究會）
電話四・三八六九號
新班開始　七月十五日
初等科　中等科　高等科　研究科　各科六個月修了
補習數學班　七月十五日
算術科　代數科　幾何科
講師　趙樂天先生
寄宿舍　在本學院內　膳費學生自辦（一月約四圓）
（各有簡章函索可也）

西比利亞　新設食堂開幕
◈是消遣炎暑的好場所◈
客室……瀟洒清爽
料理……新鮮豐美
價格……從實底廉
招待……親切叮嚀
以外夏期最適宜之各種冷飲物及一切點心無不完備如蒙賜顧則無任歡迎也
西比利亞食堂啓
浪速通四十一番
電話二—四六三五番

奉天商工銀行
[illegible]
一、章程一部變更案
二、[illegible]
三、[illegible]
本行依據章程第十九條之規定由康德五年六月二十日起至第八回股東常會終了之日止停止股票更名過戶合併聲明

經濟與實業

關華北開發方針
平生最高顧問談話

【大連】日華經濟協議會、前開催第二次總會、設立協議會實行機關鑛工、農業、金融、貿易之四部會、愈樹立本格的華北產業開發方針、華北開發會社設立、亦呈近接、故報告向中央、且爲今後方針協議之起見、華北派遣軍最高顧問平生釚三郎氏、偕同夫人九日午後三時半、乘天津丸抵連入港、個浦大和旅館、乘十日午後五時乘出帆之烏拉爾丸歸國、氏談云協議會之事業、已呈一段落、故報告政府、予定關於今後之方針、爲十分協議之豫定、設置之四部會、任命日華側委員、依專門委員成案、經委員長之採擇、諸協議會總會爲決定、[illegible]實施、[illegible]有[illegible]在[illegible]要、政府[illegible]產、關于華北開發、[illegible]良[illegible]大衆付與食糧、欲使安生業、煤鑛等之大事業、於今日之治安狀態、爲頗困難、對華北之開發、考慮事業之緩急、要着手也、聯銀之勢力、於華北相當雖廣汎化、地方之實情交通不便、政府之方針、亦未徹底云云、

產業五年計畫及產業統制之意義（五）
產業部參事官　王慶三

此種關係、雖在設立滿洲重工業開發會社以後、並無何等變更、寧以設立重工業開發會社、而爲特殊會社制度之進行、愈益圓滿

已存之特殊會社、

△重工業部門一社

滿炭、滿洲煤油、合成燃料油化工業、本溪湖煤鑛公司、同和自動車、滿洲輕金屬、鴨綠江電氣、滿洲重工業開發會社、滿洲電氣、

△鑛業部門二社

鑛業開發會社、採金會社、

△化學工業部門二社

滿洲曹達、滿洲鹽業、

△農林部門四社

滿洲棉花會社、滿洲林業、畜產會社、滿洲豆稈巴爾普會社

是等均爲國家本體之產業實行機關、

二、爲受適用重要產業統制法（康德四年五月一日勅令第六十六號）之特殊會社制度以外之重要產業、

政府對於該法規定之廿一種產業、即運用政府許可制度、向國家全體利益之目標、使協商個人之創意、而該法規定之中心、在生產能力與立地關係及原料關係、

（A）就生產能力、由日滿一體需給關係之見地、決定當產業還發之有無必要性、或決定某生產能力之限度、蓋無統制之亂立、在新興時期之滿洲、專爲資金之亂費及勞働力之浪耗故也

（B）又就立地關係、由自然的及經濟的諸種條件以謀決定其適地適業性、

（G）就原料關係、由自給自足的立場、加以適當之限制、

郡山滿鐵理事
滿了任期之退社

【大連】滿鐵理事郡山智氏、以七月九日滿了四年之任期、決圓滿退社、該氏由昭和九年拓務省拓務局長就任理事、[illegible]地方部[illegible]行政機構[illegible]關[illegible]之苦心爲甚大、蓋籍實權厚[illegible]擔當者之同[illegible]之同氏之優退由滿鐵社內及一般均爲惜別云、

奉天生計費
六月之指數

六月中奉天生計費指數、依中銀調查、總指數比前月四、一八%、比前年同期二四、四%均呈昂騰、費目別比前月飲食品費二、二六（內譯糧食品費二、六〇副食品費一、八六嗜好品費二、五六）被服費二一、七六、光熱費、八八、住居費〇、六二、雜費〇、八八%等呈上進、特綿系布毛織布物價漲起等、被服費之昂漲爲注目之點、

鐵道省調查部長
華中鐵道之視察

【東京九日發】鐵道省調查部長森本護夫氏、以十一日東京發約三週間之豫定、赴華中方面視察鐵道並慰問現地鐵道職員、

依滙據票之輸入匯
日銀側一律拒絕

【新京】在滿輸入業者、鑑於最近輸入之付匯困難化實情、爲該對策、對輸出事業者、支辦七八%之割增金、依輸出業者、取得之匯據票、而實施輸入匯之付匯至最近、日本側銀行之大部分對滙據票抵押之輸入滙付滙、一律表示拒絕之態度、大連業者並國內輸入業者、均爲關心之點、而日本側銀行、至最近炭表態度、該理由、當局者未明示聽渊爲匯區、在連之業者、日本政府之禁止命令說爲有力視、

一、匯據票之輸入匯付匯因割增金增大傾向、事實上招致匯行市崩跌狀態、

二、依匯據票輸入匯付匯不能入手匯據票者之輸入、益益呈困難化、故促進輸入品價格之昂騰、又一般日用品之價格呈騰貴、

三、於外貨逼迫之現狀、由輸入匯付匯分離之以爲銀行所有銀行對輸入業者、有公平的匯配賦之必要、

而日本側銀行爲支払銀行之輸入業者、此結果對輸入匯之付[illegible]外國銀行[illegible]依[illegible]連、實施[illegible]至最近割增金且一成昂漲、

大連火保讓渡

【大連八日電】滿洲國內關東州內事業之一切、對滿洲火災保險決定讓渡、大連火災保險擬本月廿五日在本社開催定時株主總會、而決正式解散、又法規之關係上一年繼續營業以明年六月事實上爲解消、

產金獎勵金
予想百万圓

【新京】滿洲國政府爲金增翠之一助、今春公布產金獎勵規則、對鑛區調查採掘精錬之設備等、設備費之半額由政府交付助成金、依六月末日締切致該助成金之申請、迄今日申請者達合計約四百萬圓、推算未到着分之時、預想達五百萬圓、充本年度資金、就中二千萬圓社債發行、已經共銀團之諒解、依五年計畫出煤、予定有五百萬噸增加、且因物價漲之關係、五千五百萬圓之社債、有倍額增加之必要、經興謐之接洽、滿炭之資金計畫、今後滿業任之、是係妥當方針、昭和製鋼、亦爲同樣、阜新之出煤成績雖佳、輸送爲不圓滑狀態、現在山本府炭達卅萬噸、北票及阜新之煤炭本年度爲百萬噸輸出計畫、因葫蘆島築港計畫之關係、煤炭輸出以營口五十萬噸、葫蘆島廿萬噸、殘餘充當地消費云、

滿鐵本年資金週轉樂觀
大垣經理部長歸連談

【大連九日發】滿鐵股東總會出席後、就十三年度追加豫算、華北經濟開發問題等、接洽中央關係當局之滿鐵大垣經理部長、九日正午、乘烏拉爾丸爲回任、氏語記者云、七月一日以來募集之滿鐵社債五千萬圓之放賣、成績爲佳、滿鐵之本年度資金週轉、極得樂觀、入七月政府股份繳付有二千萬圓、合所有股達五千萬圓、七月末政府紅利千二百萬圓並本月分事業資金之支弁、以三千萬圓之餘利、得以越月、八月依該資金入九月爲三千萬圓之社債發行豫定華北交通會社雖十一月設立爲本年度資金滿鐵之投資達三千萬圓、該資金操作亦無支障、滿鐵十三年度追加、迄今日爲四百五十萬圓、計上大体得當局之了解云、

新生華北之一瞥 ⑤
宗教

於今次之事變、各種宗教團體之活動、頗爲旺盛、特紅卍會之窮民救濟事業—施粥、施療其他—由事變初期、迨今日爲連續實行、爲災民及窮民所最感謝的、

又於華北、爲新政府之使命協力之起見、由有宗教團體之一致氣運呈釀成、其中特別顯著的態度者、爲次揭之回教、

▲中國回教總聯合會結成

於中國三千萬回教徒中、由南京政權時代、或新疆之反蘇運動、或蒙古反共、反南京政府運動等爲實施、以事變勃發爲契機、該運動量急速之發展、特隨伴新政府樹立、京津地方國教徒之大同團結運動、愈將量具体化、即一月九日開催之北京回教會、發表支持新政府、親日提携、剿共滅黨之三大[illegible]言文、決議中國回教總聯合會組織、向全國同[illegible]機、漸進實現矣、該成果、早二月七日屆北京中心之河北、山東、山西、河南、蒙疆各地區之二百[illegible]十萬教徒之代表者、於北京懷仁堂爲舉辯、

依該大會發表之章程、本會學日滿華之緊密提携、共產主義反對、新政府支持、對亞細亞文化發辭、以宗教之支持、臨於外對內本教徒之教育、以疾苦救濟爲目的、更爲該主旨發展之起見、謀世界一大平和運動化之進展、從華北西北、外蒙古華中華南、西南等設定聯合總部、漸次謀全世界回教團體之連絡、現在已在北京天津濟南太原張家口包頭之各區、設置本部、不遠對全國設區本部並分會、依此中國回教徒大同團結、受最大打擊者則爲蘇聯[illegible]共[illegible]下之新疆等、殆將全人口參加宗教的團結、而蘇聯之對中國赤化之基本路、爲完全遮斷、

博愛醫院

院長 醫學博士 孟天成
副院長 醫學士 孟沖

產院新設（電話…）

大連市小崗子宏濟街
本院電話（三）一六六六、（三）二六六六、（三）三六六六
外科（內臟 肛門 整形）內科
小兒科 眼科 齒科 花柳 皮膚
耳鼻咽喉科 X光線科

新館（本院西鄰）電話（三）二八〇五、（三）四六六六
產科婦人科主任 女醫師 日沖飛那
女醫師 中村二字
女醫師 稻垣雅子

鞍鋼口 佐…
德山ノ…
婆片岡シヅ子 大久保カメ
分院市內…町電話（二）八五一〇

官准
痔瘡藥
立案

化痔土龍散（外敷）化痔膏

適應症 各種痔瘡及痔漏肛門破裂大便走血奇痛奇癢濃血潰流各症

奉天大西關大街下頭路北一〇九號
張三多堂啟

本堂發售
補腎健腦 黑色大補丸
婦科良藥 調經活絡丸
函索痔圖說明付郵票四分即寄

雙獅球
老牌含
藥麥精
魚肝油

爲近代合理之療肺滋補劑

本藥係選用含有多量生活素之鰲魚肝油用新鮮麥精與肺病專劑幾阿蘇及怪阿可路並數種貴重滋補藥品配合而成專治內傷咳嗽痰喘吐血各期肺病諸虛百損病後失補先天不足後天虧損等症勞心費腦之學生年齡高邁之老人服含藥麥精魚肝油定能却病延年轉弱爲強

價目 大瓶 二元二角 每打二十圓
小瓶 一元 每打 十二元

奉天中街
總發行所 普克德藥業商行

美興賓

價目 大盒三圓 每打三十圓
小盒二圓 每打 大盒 二十圓

美興賓自發行以來業經奉天警務廳化驗警察廳注冊准予發售若君欲改造體質活潑精神強壯身體可速服美興賓藥片必能達到健康強壯之目的

主治
腎虧腰痛 腦力疲乏 嗣續艱難 腎子寒涼 婦女陰虛 春秋四季
夢遺滑精 記憶健忘 精冷精清 年久白濁 赤白帶下 男女咸宜

老牌調味精粉

味の素
（味之素）

正味！

「哎！吾每餐粗菜、實難入口」

「儞不要這樣爲難、方纔我買來味の素請儞加上一些即能把粗菜轉爲佳肴」

好！那麼我快把味の素拿來罷

榨菜肉絲湯

◇材料　榨菜一兩。肉絲一兩。蝦米三錢。筍片五錢。雞鴨湯一碗。醬油三錢。鹽少許。

◇方法　先將榨菜洗淨切片。次將蝦米泡過。然後放雞鴨湯一碗於鍋中。隨以蝦米榨菜筍片及肉絲倒入。並々煮五分鐘。加醬油與鹽。再煮五分鐘。加味の素（附帶匙八匙）盛起。

純粹結晶體　與雜牌不同

兜安氏馳名藥膏

靈驗出乎意外

毋使疥癬疹癩腫瘡面疱痔瘡蟲咬及其他皮膚病貽患閣下請即日購買兜安氏馳名藥膏一盒此膏乃最佳之品功效迅速有口皆碑

上海江西路四八九號兜安氏西藥公司啟

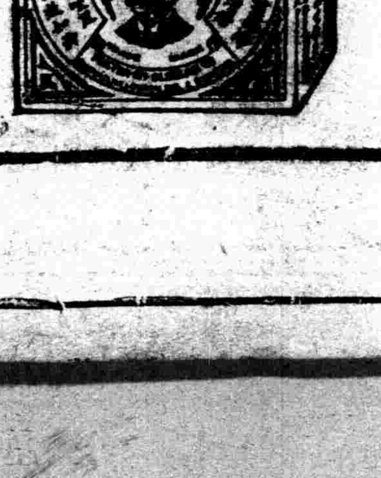

藥房均售

森永牛奶糖

都來吃啊！

都來吃森永牛奶糖啊！

若吃森永牛奶糖、不僅精神愉快、而能感致王道樂土的滋味來都來吃啊！

都來吃森永牛奶糖啊